Published by
Liengyi MercantileCo., SHANGHAI.
Jeb. 11, 1928. No. 68

聯益之友

乙丑夏仲[illegible]書

第六十八期
民國十七年二月十一日
夏歷戊辰年正月二十日
上海聯益貿易公司出版部

定報須知

本刊每月出版三期（十日一次逢一日十一日廿一日出版）特刊無定期每期一張定價大洋三分預定訂即國內本外埠全年大洋一元二角半年大洋六角五分國外歐美各埠全年大洋一元八角半年一元日本各埠全年大洋一元二角半年大洋六角五分中國郵票九五計算寄費在內定報處及發行處上海（中一郵區）東西華德路二七七七號聯益貿易公司電話北三二六二號

廣告新例

以上格爲單位（每格高三英寸八分之三四二英寸四分之一）登於封面每格每期洋七元登於後幅每格每期洋六元如每次另登中縫或正文中價格另調編鉾板木刻另加

聯益貿易公司

營業要目

專辦進出口代客定貨
經理中外名廠各種出品
兼營地產業
買賣地產辦理經租
附設儲蓄部
辦理各種存款放款

自運縫衣機銀箱打字機五金油類文房用品各項雜貨等現貨名目繁多不及細載貨眞價實不託虛言貨目價錄函索卽寄如蒙賜顧無任歡迎之至

八大山人松竹梅神品

紙高四尺五寸爲松陵翁瑞午藏近託友人在日本賽會審定精品價值四千元之巨 編者誌

欲購置或出讓地產房屋者注意

欲購置或出讓地產房屋及抵押借款公債買賣產業估價各種保險請向上海南京路十五號（四川路口）普益地產公司與陸文中君接洽可使君滿意接洽時間每日上午九時半至十時半下午二時至三時其餘時間可向東西華德路莊源大弄對面聯益貿易公司接洽可也 電話中央八二二一北三二六二北二八四五

中山紀念箋出版了

（紙張）用上等白道林紙（裝訂）洋裝拍簿（顏色）各種鮮豔淡色（封面）孫總理半身像及青天白日滿地紅國旗並由于右任先生題箋（內容）孫總理生平各式照相及所書書聯墨蹟並有蔡元培譚延闓諸先生題字名貴異常（張數）每本十足一百張（價格）每本祇售洋三角（郵購）寄費加一並須加掛號費五分以免遺失（批發）特別克己 聯益貿易公司印行

各式打字機

價廉物美 歡迎參觀 聯益貿易公司

新到 一斗有蓋縫級刺繡機

定價一百十七元 特價僅九十五元 另件俱全 聯益貿易公司

防盜衛身 警笛

聲音正確 人人必備 每只售洋五角 每打祇售五元 聯益貿易公司

補報諸君公鑒

本報對於定戶按期交郵局寄遞頗爲愼重未有遺漏而屢有來函補報究其原因不外（一）郵局遺失（二）遷移而未嘗預早通知改址（三）被同居借閱失落等情本報實不能負此意外損失嗣後如欲補報每份須附郵票三分空函恕不答復再如有更改地址請於出報期十日前函告以便照改而免貽誤 發行部啓

崇拜孫中山先生 人人應備 中山紀念表

每只一元七角 寄費二角 聯益貿易公司啓

最新訂正 貨價目錄

函索卽寄 聯益貿易公司啓

新版 活葉箋封

每袋實售大洋三角 聯益貿易公司

大小銀箱手飾箱 價格從廉 歡迎參觀 ◁聯益貿易公司啓▷

現貨廉售

本公司專辦各種現貨如縫紉刺繡機器銀箱寫字間及學生用各式打字機蠟司淋達油文房用品美術聯益箋封中山錶各種罡簧鎖修汽車器械臭藥水殺虫滅菌百毒化全銅警笛活動打號碼機汽車用各種彈簧撳鈕（修補品修補磁器銹壞橡皮破裂）五金油類等名目繁多不克備載定價從廉以期公道倘荷惠顧請蒞臨虹口東西華德路二七七七號（萬國影戲院隔壁）聯益貿易公司營業部可也

縫紉機器

本公司經理各種縫紉機器手搖脚踏式樣繁多不勝枚舉家庭用工廠用皆甚合宜附屬另用一應俱備保用七年保教保修兼修理各種縫紉機器取費便宜如蒙惠顧無任歡迎之至（學校採辦尙有特別折扣）

◉電影百美圖

·全書一厚冊·照相版精印·
·均維肖維妙·有名人題句·
·特價售一元·掛號費加一·
聯益貿易公司發行

支票防弊器

個人行號……應備此器
每具特價五角寄費加一 聯益貿易公司啓

潮音樓出版社新訂書價

小說家言	名家合作	全書一冊	定價大洋八角
紅花兒	鄭逸梅撰	全書一冊	定價大洋四角
心塚	姚賡夔著	全書一冊	定價大洋四角
游藝集	鄭逸梅著	全書兩冊	定價大洋一元二角
羅星集	星社合作	全書一冊	定價大洋六角

零售—一律定價六折郵費代現九五計算郵費加一
批發—另有章程
聯益貿易公司總發行

美術旬刊 中華郵政特准掛號認爲新聞紙類

長篇小說 再和我接個吻！【九】

菊池寬著 鷗鷺子譯

但是倭文子不知怎的，心神懊喪，坐在安樂椅上茫然俯視青色油地氈。

「然則去躲罷姐姐！」美智子攀附京子的手，京子就殘酷地把她推開。

「我退出了！」

「沒趣呢！退出？」

京子一面聽着宗山不平似的詰問，一面跑進自己房間，就雙手把鋼琴的鍵盤，自暴自棄地大彈特彈起來。

村川和倭文子對此狂風暴雨似的琴聲，都不能不感到不愉快的壓迫。

▲捉迷藏（六）

「我去拿吃的東西來。」伶悧的美智子覺得一座空氣險惡，所以巧妙地想出這種託辭，走向本國式的住宅那邊去了。

「我也……。」宗三也馬上跟了阿妹走出。

村川以爲京子的拗戾實在好笑。同在窗幃裏躲着這件事，不知她當作甚事看待，但是觀倭文子全然納悶沈默，則又以爲不能看做笑話的了。

「甚事？你也用不着這麼納悶；又未曾做過什麼壞事。」

倭文子默然無言。

「京子小姐是怒得已甚呢！」村川又如此措詞，來探她的心曲。然而倭文子更是一語不發。留神一看，不料覆在她的黑瞳人前的修睫，根根濕着了，村川微微打顫，連自己也只好沈默下去了。

這個眼淚，把倭文子現在的生活，盡量說給村川聽了。

靠賴母舅的倭文子，說她是在恣肆好勝的表姐的掌中生活着，也不爲過言。她的幸與不幸，是胚胎於京子一顰一笑中的。京子心境不快的時候，她的生活，便是全然變成黑暗的了。

倭文子倘使更加洒落而有胆量；更加熟悉世故，則聯絡聯絡京子情感這點小事，簡直不算什麼罷。倘使她是一位更強有力的女子，則能和京子不即不離地生活過去罷。無奈她是未經世故的，溫良的，策也沒有，術也沒有的她在京子的威光之中，也只好縮手縮脚，誠惶誠恐地過她的生活罷。京子心境不快到這種程度，這件事，對於倭文子的生活，威嚇到如何地步，誰也不能分曉罷。想到今後幾日中明辱暗罵，不知要受多少苦難，倭文子所以不能不流淚傷心罷。

說出來，原是癡想之至。在目前的倭文子說起來，這件事怕是重大的生活問題罷。

如此想來，村川對於倭文子的心曲，不勝悲痛之至。他想力所能爲地去袒護倭文子。

「京子小姐那邊，我去善爲措辭罷！使她息怒。」

「吁！這又何苦如此呢！」

倭文子想是自己的心曲，被人家看出來，覺得不好意思罷，所以慌忙地打消了。

「因爲她把無可發怒的事情，竟發怒着呢！總之，我狂投進來這件事，做錯的了。雖然，因這種事情來發怒，什麼總覺得可笑之至呢！」

村川要把這件事，完全當作笑話講，而倭文子却毫不發笑。

自暴自棄地彈着的京子的鋼琴之聲，屹然停止了。琴聲一停，倭文子更覺得不安似的，把頭垂下去了。

「我想到京子小姐那邊，略去拜望一下。沒有發怒着罷！」村川這麼說，覗若無事地要徐倭文子身邊站起來。

「多一事不如少一事罷！」倭文子攀附似的止住村川。

「雖然，因爲爲了這種事情，胸中橫梗着覺得不愉快呢！」

村川這麼說，就離開倭文子身邊，站到京子房門前敲門了。

▲捉迷藏（七）

村川把京子的房門，用力敲去；孰知絕無些微之聲，發自室內。

「京子小姐！是我呢！不許我進來麼？」

依然無何等回答。

「京子小姐！不許我進來麼？」

▲聯益介紹

▲南京路虹廟對面上海女子商業儲蓄銀行。爲我國女界創辦銀行之鼻祖。行中職員。辦事敏捷。故營業日盛。專做放款存款。儲蓄存款。國內外匯兌。以及各種銀行業務。

▲海甯路巡捕房斜對面張茂成米號。爲海上米業中之老前輩。交易公平無欺。每日米價行市。書懸店中。使購者一目了然。莫不稱便而樂與之交易云。

練習簿

紙張潔白印刷精良劃線整齊 裝訂考究貨眞價實人人必備

價格

甲種富士紙	四十足頁	每打洋九角
甲種又	二十足頁	每打洋四角五分
乙種又	四十足頁	每打洋七角二分
乙種又	二十足頁	每打洋三角六分

○寄費另加○
聯益貿易公司印行

學界必備 束書帶

每付洋二角七分
聯益貿易公司發售

新到自動打號碼機

Automatic Numbering Machine

每具實售十一元 寄費二角

各大書局各大文藝刊社各大郵票社各出讓書籍諸君均鑒啓者敝室現擬組織一小圖書館廣集各種書籍雜誌小報古今郵票等懇祈—各大貴號先將目錄樣書價單等擲寄或來函示知爲荷以便函洽採購不悞— 山海關西關壹零叁號嗜聚室謹啓

~小廣告~

此小廣告欄專載啓事徵求通訊買賣等小廣告每則字數以二百字爲限每五十字每期收費大洋兩角不滿五十字亦作五十字計算多則照算刊費先惠郵票代現九五計算來信請寄本報廣告部

▲代讀者徵求聯益之友第一，四，廿一期若干份如願割愛者每份酬郵花五分郵寄本報廣告部可也

聯益之友旬刊

(主任)陸企豪 (編輯)余天遂 趙眠雲 鄭逸梅 (攝影)林澤蒼 (廣告)張漢輔

喝啤酒記

鄭逸梅

蜀道虬江之畔。有粉白黛綠。纔立遠視者。俱露西亞人。客至。則奉以啤酒。不啻國產娼流。以煙捲瓜仁敬呈也。不佞好嘗試。遂與友侶。前往問津。夷孃見吾儕蒞臨。呀然啓其玻扉。入則爲一小室。左列一沙發。中爲長案。右則鏡台瑩然。陳花盎若干事。穠豬淺碧。大放厥蕊。與壁衣之繁錦相掩映。更覺冷麗動人。時寒氣方厲。酒燃巨鑪。火熊熊盛熾。春意充佈。吾儕既入座。孃鴂舌作語。殷勤款待。挾臂駢坐。謂似曾相識。今日何緣。得蒙賞顧。且語且爲蠻歌以媚客。孃年事約花信左右。粉腮間施以脂澤。頻溜睟作巧笑。素衣袒胸。下御紅綃之裳。但不繫袴。桃花玉洞。可容客探索也。俄而一夷孃出啤酒數瓶。傾注琉璨璆中以餉客。吾儕各罄其一。孃勸再飲。乃設辭謝之。其例酒以瓶計。每瓶當以一元大武爲酬。今罄其四。不願再益。茲夷孃者。卽個中之七十鳥也。斯時孃暱昵投懷。又有一年事稍稺御半臂者。出而爲孃留髡。脂芬粉馥中。雜以羶氣。中人暈醉。奈吾儕非急色者流。祇能有負盛情。婉却而去。臨行時。忽一水手來。搴幃直入其闥。蓋鄭番佛三尊。正擬春風一度也。

名人軼事

傳作義解紛之妙用

趙・眠・雲・

曾守涿州之傳作義。其履歷亦既見之各報之載記矣。某君者。前年佐戎幕於山西。因事去職。習聞傳作義軼事。今以傳師長抗强敵。著聲威。爲遠近所稱道。因述其曩日在保定軍官學校時事。有足令人欽重者。余間接聞諸吾友。亟書之以餉同人。某君曰。傳作義於某年將畢業軍官學校時。應友人之招。同赴郊外。觀伍將軍廟神賽會。伍將軍未悉其名。或云北齊時人。或云將軍多兄弟。次居五。故曰五將軍。非伍姓也。如後一說。不獨不知其名。幷不知其姓。欲考諸史書。抑更難矣。然使能至其地訪之。當有斷碑殘碣之可考。所慮如杜拾遺之訛爲十姨耳。據云伍將軍爲一方人民所信仰。水旱癘疫。有求必應。生日賽會。遠近數十里。多來襄助。極一時之盛。傳作義赴友約往觀。流連稍遲晷刻。及歸。又迷失道。乃宿於一村莊周姓家。周姓夫婦二人。年皆五十餘。問作義年。則語以二十三。周翁忽垂涕泣曰。吾兒若在。今亦二三十矣。作義問幾歲死。翁言非死也。六歲時。與同至城中相失。至今不獲音耗。死生未卜。老漢止此一子。今不肖弟覬覦家產。必欲以其子爲吾子。其子更不肖。所交多游食之民。屢欲入吾門。糾紛難解。目前雖經屢次拒絕。然吾年過半百。又衰弱多病。終爲彼逼死。半生心血。不足供不肖姪一二載之揮霍。卽死亦不瞑目。是以常傷心耳。然求籤問卜。終謂吾子尚在。他年得骨肉重圓。顧望眼欲穿。烏能久待。作義聞言。勉爲慰藉之辭。且言此後當代爲各處訪問。翁言其子名長根。左耳穿有一孔。帶一金鐶。並言若能訪得。可免夫婦憂死。則再造之恩也。作義既歸校。因思校僕周升者。人頗謹飭。年二十四。左耳亦穿孔帶鐶。可以充某村莊周翁之子。且知其父母早亡。撫於叔。叔今又亡。孑然一身。若爲人子。亦無他親骨肉之阻碍。乃喚至無人處。告以周翁事。且欲其權充周翁子之意告之。作義並言其家有資產。爾後福無窮也。周升聞言。心頗喜。因易名長根。改云二十三歲。越三月。作義挈周長根至周翁處。謂已爲翁訪得親生子。今送來矣。先是。作義預爲呈明於監校。僞爲確係周翁子者。至是。遂換軍官學校命令納之。翁夫婦認以爲眞。皆大喜。周翁弟屈於勢。亦不敢爲異辭。事遂定。翁夫婦感作義德。作義乃勸翁爲長根補讀。使得充智力云。

陶冷月作 案頭清供

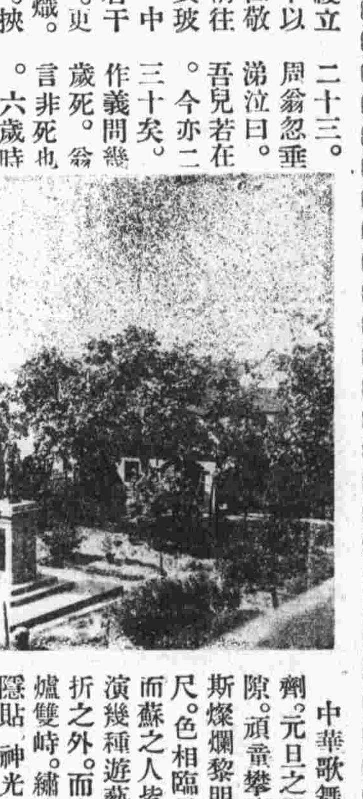

澄衷學校風景 當歸攝

吳城歌舞錄

蘇台趣聞

縣黨部關心風化
黎錦暉使酒罵座

錦・浪・生・

中華歌舞團。挾瑰偉之藝術。如灌蘇人以興奮之劑。元旦之翌日。青年會前。人海車潮。塞會堂不鍼隙。頑童攀窗櫺而覬。附墻排次如蝸牛。莫不爭仰斯燦爛黎明之暉。而捧日衆星。馳芒耀鍔。芳神咫尺。色相臨呈。在老黎之鋼琴聲中。湧現紅氍毹上。演幾種遊藝。平庸不驚。吾恐上座成色。定落在對折之外。而今異矣。洋洋乎拭爾之目。電炬通明。銅爐雙峙。繡幕啓而舞姿呈。偉矣哉。尺幅織綾。依稀隱貼。神光離合。俯仰不凡。肌之皓如。膚之溫如。腰之靄如。胸之墳如。驟覩若明。逼視則掩。端注若隱。旁睨則顯。載舞載歌。絕饒魔力。一趨一動。俱有精靈。滬人士固見之譜矣。而蘇之登徒。目正凝而若眩。神自持而欲盪。心房跋扈。舉措失繩。初鼓掌以作勢。繼噓唇以張聲。終則東座鶚啼。西隅猨嘯。奪琴韻歌聲而雜起矣。莫之能怪。情不禁也。於是黨部憂之。議令輟止。青年會以合同既訂。廣告遍揭。曰寧戳我頭。舞不可輟。詰朝。公安局長黨部委員。蒞止察其究竟。而藝之所在。無可避也。第三日之晨。招青年會幹事集議於公安局。各據理由。以相辯論。卒經報界調處。以束短裙加長襪爲約法。而第三日之買座又滿。至其交涉之糾葛。不佞僅簡略數言。而其波瀾一折。索趣反嫌。已不甚好白相矣。

黎錦暉携其一團舞星。名城應聘。寶蹋所臨。備受歡迓。今忽旋頭失色。厄於蘇州禮義之邦。得不撫琴囊而生惱乎。當夫鋼琴琤琮之際。旁置白蘭地數瓶。得閒卽仰瓶骨都。如長鯨吸海。渴驥奔泉。一瓶涸矣。二瓶傾矣。復三四之續進也。於是乎醉。於是乎走心經。於是乎動肝火。於是乎罵。歌舞而至於罵。罵非佳事。蓋亦有所藉端也。舞例日分兩次。今約法既頒。故初次卽遵行維謹。裙襪雍容。春光盡斂。而有舞曰翩翩者。打倒裙襪之妙舞也。表演之星。亦豔麗秀出。觀者譁捧之爲翹楚。閔報采聲之殷。幾干新建鐘樓之頂。乃二次又將翩翩而舞矣。幹事精警逾恆。見昂藏在座者。黨部委員也。竊恐受背約之錯。啓口舌之端。趨告舞星。請加裙襪。星笑曰。烏乎言哉。寧幷斯尺幅之綾而裸之。於舞更便。裙襪則謹謝不敏。惟時繡幕再展。翩翩之舞將登。精采所萃。闔場歡聲徹霄漢。老黎已酒釅氤氳。運指更入化境。一彈三複。襯斯翩翩。然而叩遍琴鍵。舞姿終杳。乃復廻環往復。促節聲催。孰知星彩深藏。空餘虛幕。益以觀者頓足擊掌。喧囂起如春雷。於是白蘭作祟。上湧心頭。如引火藥之線。悉舉其滿腹骯髒鬱塞之氣。澒洞澎湃而一洩之。彼劍氣指逃舞之星。而目光固別有矚也。

歌舞團寄寓城中飯店。闢九室。聞之茶房云。初非生意經也。晨之起。舞之歸。夜之將臥。九室中熱水之供給。忙於施廠之粥。桶之分配。巾之堆積。其餘事耳。所携僅一僕婦。似專侍一圓面長髮之小姐。亦任洗滌之職。而穢水常發現於閒盆空缸中。終覺爲泥土氣事。卽手巾等亦悟不敢加諸面矣。就菜間而餐。儉用客飯。其點菜美食者。三五頁刮刮也。暇則裸中而裹斗篷於外。跣足習舞。於是聞風而向臨者。環如堵墻。菜間生涯。叨其光而利三倍。旅客之早眠或晏起者。載夢喚茶房而詈。及知底蘊。又忍躐被起作壁上觀矣。是時老黎懷餘怒歸店。猶頻頻呼進花雕。壺傾盞涸。酒力復升。仍藉逃星以發作。要之以跪謝。瓊拳叩桌。而一杯一碟。作犧牲而玉碎。侍者咸噤口怖慄。以爲何時獲罪也。後經其隨來之大漢。挾之登樓。則羣星已掩映雲際。盈盈欲泣矣。

▲請介紹定閱

讀者諸君對於本刊認爲滿意。請介紹親友亦各訂閱本刊一份。如貴親友欲閱本刊樣張。請將姓名通訊處函告本刊發行部。以便寄發樣報及定報表格。不取分文。

▲徵求明道叢刊啓事　鄙人前出明道[illegible]刊[illegible]書。近以售缺。欲徵求此叢刊兩冊。如有肯割愛者。願以價値實洋一元之書籍爲酬謝。如欲得拙著嚆鵑錄及續錄爲交換之條件者亦可。先至者有效。後至者璧。來件請寄蘇州美西巷四十二號。顧明道敬啓

孫文

余致力國民革命凡四十年。其目的在求中國之自由平等。積四十年之經驗。深知欲達到此目的。必須喚起民衆及聯合世界上以平等待我之民族。共同奮鬥。現在革命尚未成功。凡我同志。務須依照余所著建國方略建國大綱三民主義。及第一次全國代表大會宣言。繼續努力。以求貫澈。最近主張開國民會議及廢除不平等條約。尤須於最短期間。促其實現。是所至囑。

出售房產者請注意

本公司地產部因買主委託購置房產者日必數起爲特登報如有房產願意出售請先將圖樣及詳細情形繕交本地產部登記定當竭誠辦理幸祈注意

聯益貿易公司啓

一信箋中之巨擘一

聯益箋

八大特色

(一)印刷清晰考究
(二)花樣收羅豐富
(三)顏色鮮豔可愛
(四)裝訂整齊精美
(五)格式雅麗別緻
(六)紙張潔白堅糊
(七)張數十足無缺
(八)價格公道克已

承索樣牋價單請附郵花五分

聯益貿易公司印行

THE LIENGYI'S TRI-MONTHLY

本刊各欄文圖禁止轉載翻印

花海吹笙錄(二十四)

金・季・鶴・

香窩豔藪

花間掌故。炫若高衙。蕭寥生現身說法。逞瀾翻之辭鋒。如大河一瀉千里。余緘默端聆。津津幾入化境。至是不覺浩歎曰。逢着此種魔難。最令人氣破大腹。小二胸中。恐五味瓶兒翻卻矣。更憐彼徽花之客。落入悶葫蘆中。攪得一場沒趣。不知伊演何戲劇也。蕭寥生端杯吸盡。拈煙捲爇之。蹙眉曰。恐將疑伊遽罹瘋疾矣。然我知小二之意。甯作瘋婦。或其他凶症。絕不願遇此摧心肝。裂肺腑。喪精神。戳魂魄之慘劫。君亦知伊猝然奔避云何。余莞爾曰。意中事。是必採成熟之樂果。達恩情之焦點。戀愛之正鵠。無上快樂之不二法門。亦卽伊鏤心鍩胃晨思暮禱之……然乎否乎。生拊掌曰。誰曰不然。若是娛神悅目之良會。苟落爾我之目。又大好憑高牆而盤桓。俯氣窗而賞鑒。凝視聳聽之不遑。疇忍等閒辜負而拋却之哉。余鼓掌曰。活潑潑地之模特兒。性工作。在今日之古舊世界。文明未透。猶得居爲奇貨。人非愚騃。决不肯無端暴殄也。然而小二歸去。擁孤衾而細量。猜測客舍之中。鈿牀鴛夢。繡枕鶼情。此際恐當酣境。而腦蒂影象紛現。彷彿間個郎如健鶻飛撲入懷。刻意溫存。酥融竟體。萬千芳緒。靄然魂銷。孰知夢裏徵歡。醒來何處。忍令象白駝峯之味。徒成空花泡影之思。自撫櫻唇。饞涎空嚥。至若長斯蒙味也休。偏又秘遣靈驅。會逢親覩。抑若覬誘於吾前。甯不可惱。淵淵夜思。始抱恨漸入睡鄉。而枕上之一噓一吸。猶依稀客舍中一俯一仰之喘息聲也。生不禁縱聲狂笑曰。君何體貼彼妬婦騷思。至於斯極。得不類過來人乎。隨召侍者製饅首一籠。主人維揚籍。庖廚盡屬揚人。揚州點食。亦聞名於饕餮界。故罄其所製。舌根若猶有餘勇也。生拭唇續曰。自是雙二之嫌隙。猜忌所極。變成怨懟。由腹誹而舌戰。暗鬥而明爭。一則懷妬刻骨。誓不甘心。一則驕氣相陵。傲不退讓。遇必藉端凶詈。恣意催殘。刻薄之言。猶恐不勁。漸乃口舌不足。武力斯啓。皓腕攢胸。纖爪嬰頰。釵鈿委地。脂粉成塵。以髮膚爲犧牲。器物作戰具。衫裳狼藉。血肉淋漓。珠簾繡閣。竟作疆埸。合幟同巢。終成敵國。勢不能一日之居。而香巢遂折。可憐琴樓之幟。方欣欣而向榮者。乃偃息休聲。杳無蹤影矣。客有過民慶里前。同安坊底。考花間掌故者。徒見屏燭秋啼。鏡花春影。紅樓依舊名字全非。欲問琴樓兩字。祇留作花史上些微痕迹已耳。

小倉別墅之結構。乘室屋園囿而微之。緊湊得宜。錯落多雅築。綠蔭疏護。入望清嘉。是於招涼尤宜。輕飄滌暑之際。裙屐翩躚。恆滿檐庭籐架間。余嘗偕朋儔夕飲於山亭之上。飛來暝靄。收入螺杯。酒半酣。主人扶節作不速客。笑相招呼。吾友雪隱生。倜儻不羈。壯年卽習於疏放。甫歸自扶桑。契闊故鄉。彈指十載。章臺好春。雅具癖尙。恆以尋芳之暇。命儔嘯侶。酣神逸志乎其間。見主人飄然來止。拱而延坐。漸淡及麻衣相術。主人亦樂爲周旋。戲各⋯容請一相。而雪隱生本愛花之癖。進而問桃花之運。主人善從人意。察其眉眼。色然起曰。豔運照臨。適鍾於是。若論珠簾齊倦。美福正饒。鄙人設硯海上。曾歷相諸俊侶。無復若足下之明顯矣。會看量珠十斛。金屋藏嬌。指顧間耳。衆聞之鼓掌鬨笑。生亦赧然。而隱含喜色。立舉杯罄之。頻頻搓其雙掌。顧盱若深堪告慰者。噫。生豈十載宿飢。餐色求飽者哉。其間良非無因也。生早喪偶。納寵海上。校書丹霞閣。丹姝冶善作姿態。愛日和煦。繼而生游學扶桑。重洋睽隔。空閨隻處。弔影淒涼。心切望夫。彌增閨怨。悠悠歲月。夫誰能堪。益以丹之情性。更有莫能自已者。慰情索術。補憾籌方。空穴來風。不無草灰蛇線者也。自是鉛華重御。歡曙難遮。昔以爲冷寂之虛幃。已無復惆悵之噩夢。六街裙影。子夜遊縱。月上柳梢。闌干倚遍。翻恐生歸航之早整矣。逝水流光。等閒度却。春臨寰宇。再發檐花。而游子歸期。忽傳佳訊。在此思春少婦。宜將何以爲歡。春暖畫樑。重棲雙燕。呢喃抽緒。不知幾許溫磨也。雪隱生乃於誕辰。廣招賓客。作竟夕之高讌。扣索催歌。飛牋徵豔。及酒闌而人散。已見詰朝之晨曦矣。不意霹靂晴空。風雲起於不測。飄電萬丈。如直擊生之心坎者。蓋丹已垂黎明之頃。囊括金帛。作落霞之與孤鶩而齊飛矣。事有夙因。蘊釀已非朝夕。而空閨弔影之愁。生何能甘。生雅信天下多美婦人。況金閶又列豔之淵藪。垂鞭浪逐。物色風塵。故主人藏嬌之言。如對症而下藥石也。須與主人興辭。而酒腸漸溢。酒趣更豪。生心猿意馬。綺緒莫持。堅作徵花之舉。馳電相召。疾若乘程。名花有雙玉者。花王奉選。領袖羣芳。而冰姿婉孌。英爽有殊於凡豔者。儕輩嘗戲舉以擬紅樓諸姊妹。曰詠芬。旖旎嬌癡。史湘雲也。玲媛。天眞曼妙。薛寶琴也。情珠。端凝善怨。林黛玉也。花芳。肥豔沉機。薛寶釵也。而雙玉之慧心俏目。則王熙鳳差可擬之。時玉方娉婷拾徑而來。生憑闌盱矚。軒眉如獲瑰寶。鳳鳥輕移。腰支細娜。分花拂柳之態。僉足以惑雪隱生之眸子。而望其速與纏綿。頗怪別墅之故爲紆曲也。時芳躅將越桐陰登土阜。桐陰之底。亦設座置酒陣。箕踞嘯傲者幾輩。度其戀雙玉之情。當不減雪隱之濃釀。閧然起。攬裾延坐。殷勤相刺促。拭椅邀留。揚觴勸飲。頓使生如落大海。方慶拯溺之桅。而又打迴帆之鼓。迢遙莫接。悵望牛憎。頻引目俯瞰。梅味攢心。緘唇默惱。抑若有憂者。遙炊許。雙玉始姍之蒞止。含笑相招呼矣。生悵恨彌深。

十日一人

名畫家丁悚

智負謀長 體大心正 總文
壯武 廣孝移忠 惟肖前
人 克構丕業 形政尤異 立
事進明

乙丑八月 鈍叟吳郁生

吳郁生書

醫世短篇 情毒(九)

漱・六・山・房・主・人・

適在牆陰背日之區。春光一臨。已飆閃雲馳而邁。此後和風晴日。乃常在繁花密葉之間。拋落瘦竹幽花。任其憔悴。而不復顧及矣。然而藍玉猶以爲吾夫久客歸來。精神困頓。吾不應絮絮以煩其神思。乃謂之曰。君風塵憊矣。盍少眠乎。鶴鳴曰。善。遽力側其身外向。與藍玉背面而臥。鶴鳴侵晨而起。藍玉亦起。和念昨日不知吾夫遄返。乃不加梳掠。奔而出見。吾夫意似薄慍。今當著意梳妝。以悅吾夫之意。於是攬其秀髮。作時下流行之愛司髻。畫眉傅粉。且易新衣。鶴鳴旁坐觀之。亦驚其艷。私謂汝貌固美。而矜嚴整肅。無流麗婀娜之姿。殊不若蘭意之美也。藍玉妝竟。往朝其姑雲夫人。夫人霽顏命坐。鶴鳴亦入。側目以窺藍玉。且作勢以示雲夫人。夫人不得已。强顏謂藍玉曰。汝知鶴鳴之事乎。藍玉茫然曰。不知也。夫人喟然曰。不肖子背妻再娶。負汝實多。吾不能制止。今日甚媿見汝也。

藍玉驟聞此語。若中銛刃。一時耳目昏眩。顏色大變。顫不可止。幾欲立踣於地。勉問鶴鳴曰。君所娶何人。此語確乎。鶴鳴他顧不答。雲夫人淒然曰。吾安能誑汝。彼蓋爲柳蘭意所惑。不娶之而不得。吾竟無可如何。藍玉急詢曰。所娶爲蘭意乎。雲夫人曰。然。藍玉曰。然則我將奈何。語既大哭。急淚如泉而瀉。襟袖之間。淋浪盡溼。雲夫人亦揮淚慰之曰。汝毋自苦。事已如是。不可挽回。彼雖娶蘭意。而汝終爲結髮之妻。且不肖子兼祧其叔。例得別置次室。今卽以蘭意爲兼祧之婦。而汝仍爲吾家之媳。兩不相妨。吾以爲若是便也。藍玉曰。吾爲婦數年。乃不聞有兼祧之事何也。鶴鳴乾笑曰。吾雲氏之事。豈必事事爲汝所知。又豈必事事經汝通過。特今日之事。非汝通過不可耳。藍玉忿然曰。君謂此事非經我通過不可。然則未娶蘭意之先。君亦曾徵吾同意耶。鶴鳴靦顏曰。吾與若夫婦間愛情素篤。安有不能通過之事。藍玉曰。他事者吾無不可。此何事也。而可草草通過耶。鶴鳴慍曰。然則汝不諾矣。藍玉決然曰。此安可諾。鶴鳴正色曰。吾實告汝。茲事汝不能不諾。汝卽不諾者。亦將强汝置諸也。藍玉曰。萬死不能置諸。鶴鳴大怒曰。汝欲顚覆吾之身家性命耶。聽汝爲之。吾不汝懼。語已。盛氣疾趨而出。藍玉以手扶頭。嗚咽不已。憶雲生曰。天下最足以制伏英雄者。卽爲美人酸淚。鶴鳴雖非英雄。然亦人也。既爲人類。安有見美人之哭而不動者。然而美人之淚華。又安足以敵蕩女之魔力。雲鶴鳴方迷眩顚惑於情羅慾網之中。詎能以其妻一哭。而躍出網羅之外者。